

WHOIS SYSTEM Inc.

G2Works

근태연동 시스템 세콤 설정 매뉴얼

목차

G2Works 근태연동 시스템 세콤 설정 매뉴얼

1. G2Works 그룹웨어 근태연동 시스템 설명	3
2. 근태연동 시스템 (SECOM) 프로그램 설치	4
3. 근태연동 시스템 (SECOM) 프로그램 실행	6
4. 근태연동 시스템 (SECOM) 프로그램 기능 설명	7
5. G2Works 그룹웨어에서 연동 설정	
1) G2Works에서 연동설정하기	10
2) G2Works 그룹웨어 사원 정보에 세콤ID 등록하기	11
6. SecomLink 프로그램 실행	13
7. SecomLink 설정 – 세콤매니저 v8.3	15
8. SecomLink 설정 – 세콤매니저 v8.1 ~ v8.3	
1) 세콤링크 설정	17
2) 쿼리 관리	18
3) 쿼리 경로	21
9. SecomLink 설정 – 세콤매니저 v6.1 ~ v8.0	
1) ERP 서버 설정	23
2) 사원자료 전송	24
3) 근태자료 전송	25
4) 알람자료 전송	27

목차

10. 기타 : 세콤 ID 등록하기

1) 세콤매니저 v8.0 이하

29

2) 세콤매니저 v8.1 이상

30

11. 기타 : 세콤매니저 버전 확인하기

31

◆ G2Works 그룹웨어 근태연동 시스템 설명

G2Works 그룹웨어의 근태관리 시스템 연동은, 세콤 단말기의 출입정보를 활용하여 실시간으로 임직원의 근태정보를 관리할 수 있습니다. 그룹웨어나 메신저에서 접속하여 출퇴근을 별도 체크해야 하는 번거로움이 사라지며, 보다 정확한 출퇴근 데이터 확인이 가능합니다.

◆ 근태연동 시스템 프로그램 다운로드

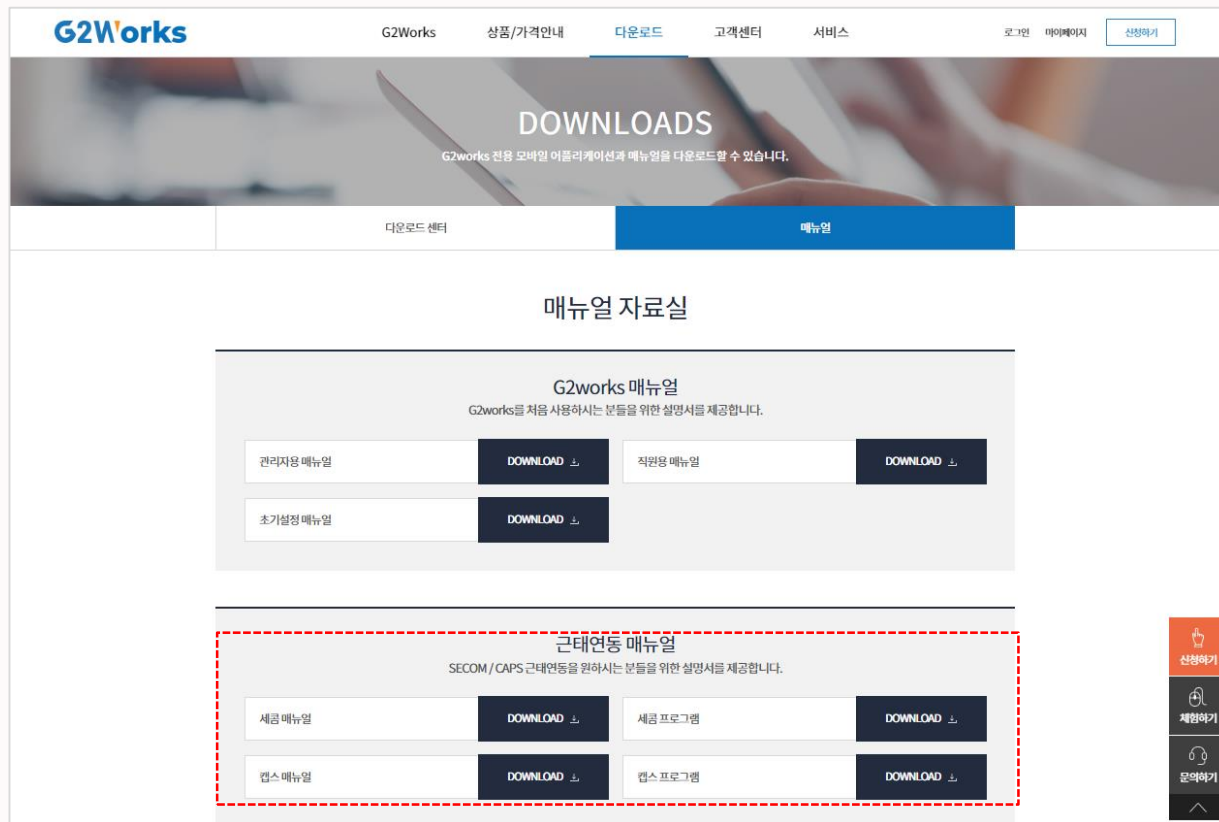

G2Works 공식홈페이지 [다운로드 – 매뉴얼] 페이지에 접속하여 SECOM 근태연동 프로그램을 다운받으실 수 있습니다.

◆ 근태연동 시스템 (SECOM) 프로그램 설치

G2Works 세콤 근태연동 프로그램 설치에 대한 설명 (1/2)

1 기업 전용 사내 메신저 후이즈톡

G2Works 세콤 근태연동의 설치에 오신 것을 환영합니다.

이 프로그램은 후이즈G 세콤 근태연동 을(를) 설치할 것입니다.

설치를 계속하시기 전에 실행 중인 모든 프로그램의 종료를 권장합니다.

설치를 계속하시려면 "다음"을, 종료하시려면 "취소"를 클릭하십시오.

2 사용자 계약

설치를 계속하시기 전에 아래의 중요한 정보를 꼭 읽어보십시오.

다음 사용자 계약을 자세히 읽어주십시오. 설치를 계속하시려면 이 계약에 동의해야 합니다.

소프트웨어 최종 사용자 사용권 계약서

"사용자"는 본 "제품"의 전부 또는 일부를 컴퓨터 또는 네트워크 상에서 설치, 복사하거나 실행함으로써 본 "사용권 계약서" 내용에 동의하고 사용하는 것으로 간주됩니다.

"사용자"가 본 "사용권 계약서" 내용에 동의하지 않을 경우에는 "제품"을 사용할 수 없습니다.

- 소프트웨어 배포 사요령 -

☒ 사용자 계약에 동의합니다(A)

☐ 사용자 계약에 동의하지 않습니다(D)

3 시작 메뉴 폴더 선택

어느 곳에 프로그램의 바로 가기를 만드시겠습니까?

설치 프로그램은 프로그램의 바로 가기를 다음 시작 메뉴 폴더에 만들 것입니다.

계속하시려면 "다음"을 클릭하십시오. 다른 폴더를 선택하시려면 "찾아보기"를 클릭하십시오.

WhoisWWhoisACTransSecom

찾아보기(R)...

- ① WhoisGACTransSecomSetup.exe 파일을 다운로드 한 뒤 실행합니다.
- ② 사용자 계약에 동의하신 후 다음 버튼을 클릭합니다.
- ③ 바로가기 위치를 설정한 뒤 다음 버튼을 클릭합니다.

4 추가 사항 적용

어떤 사항을 추가로 적용하시겠습니까?

후이즈G 세콤 근태연동 의 설치 과정에서 추가로 적용하고자 하는 사항을 선택하시고, "다음"을 클릭하십시오.

아이콘 생성:

☒ 바탕 화면에 아이콘 생성(D)

☒ 시작메뉴에 아이콘 생성(S)

☐ 빠른 실행에 아이콘 생성(Q)

기타 설치옵션

☐ 이전 설치정보 삭제(X)

5 SQLite ODBC Installation

This program will guide you through the installation of SQLite ODBC Driver.

Click Next to continue.

6 License Agreement

Please review the license terms before installing SQLite ODBC Driver.

Press Page Down to see the rest of the agreement.

This software is copyrighted by Christian Werner <chw@ch-werner.de> and other authors. The following terms apply to all files associated with the software unless explicitly disclaimed in individual files.

The authors hereby grant permission to use, copy, modify, distribute, and license this software and its documentation for any purpose, provided that existing copyright notices are retained in all copies and that this notice is included verbatim in any distributions. No written agreement, license, or royalty fee is required for any of the authorized uses. Modifications to this software may be copyrighted by their authors and need not follow the licensing terms described here, provided that

If you accept the terms of the agreement, click I Agree to continue. You must accept the

- ④ 아이콘 생성 위치 및 기타 설치옵션을 선택한 다음 다음 버튼을 클릭합니다.
- ⑤ SQLite ODBC의 설치가 자동 실행됩니다. 다음 버튼을 클릭합니다.
- ⑥ 사용자 계약에 동의하신 후 다음 버튼을 클릭합니다.

◆ 근태연동 시스템 (SECOM) 프로그램 설치

G2Works 세콤 근태연동 프로그램 설치에 대한 설명 (2/2)

7

Choose Install Location

Choose the folder in which to install SQLite ODBC Driver.

Setup will install SQLite ODBC Driver in the following folder. To install in a different folder, click Browse and select another folder. Click Next to continue.

Destination Folder

C:\Program Files (x86)\SQLite ODBC Driver

Browse...

Space required: 2.6MB

Space available: 412.2GB

8

Choose Components

Choose which features of SQLite ODBC Driver you want to install.

Check the components you want to install and uncheck the components you don't want to install. Click Install to start the installation.

Select components to install:

☒ SQLite 2 Drivers
☒ SQLite+TCC

Description

Position your mouse over a component to see its description.

Space required: 2.6MB

9

SQLite ODBC Installation

The installation of SQLite ODBC Driver is complete.

⑦ 바로가기 위치를 설정한 뒤 다음 버튼을 클릭합니다.

⑧ SQL Drivers의 추가 설치를 묻는 창이 발생하면, 별도 선택 없이 다음 버튼을 클릭합니다.

⑨ SQLite ODBC가 설치가 완료 되었습니다.

10

기업 전용 사내 메신저 후이즈톡

Talk

G2Works 세콤 근태연동의 설치 완료

설치 프로그램이 후이즈G 세콤 근태연동 의 설치를 완료했습니다. 설치된 바로 가기를 실행하시면 프로그램이 실행됩니다.

"완료"를 클릭하여 설치를 완료하십시오.

☒ 후이즈G 세콤 근태연동 실행

⑩ G2Works 세콤 근태연동 프로그램이 설치가 완료 되었습니다.

◆ 근태연동 시스템 (SECOM) 프로그램 실행

G2Works 세콤 근태연동 프로그램 실행에 대한 설명

프로그램 설치 시 설정한 위치에 접근하여 G2Works 세콤 근태연동 프로그램을 실행하거나,
바로가기 아이콘을 생성한 경우 해당 위치에 접근하여 [G2Works 세콤 근태연동] 아이콘 통해 G2Works 세콤 근태연동 프로그램을 실행합니다. (4페이지 참고)

◆ 근태연동 시스템 (SECOM) 프로그램 기능 설명

- 1 활성화 설정**: Contains checkboxes for '활성화' (checked) and '자동실행'.
- 2 일일 데이터 전송 설정**: Includes '전송시간 설정' with spinners for hours (0) and minutes (0), and a '설정된 시간' list showing times from 01시:00분 to 06시:00분.
- 3 출·퇴근 DB 설정**: Includes radio buttons for '출·퇴근 기록' (selected) and '작업일자'.
- 4 특정일자 전송 및 저장**: Includes date pickers for '2017-06-30' and '2017-06-30', and a '서버전송' button.
- 5 그룹웨어 연동 URL**: Includes text boxes for '주소' and 'API Key'.
- 6 DataBase Path**: Includes a dropdown for '보안업체 데이터 버전' (set to 6.1 이상), and two sections for database paths: '출·퇴근 기록 DB (Alarm)' and '작업일자 DB (WorkHistory)', each with a text box and a '찾기' button.

근태연동 시스템 (SECOM) 프로그램 설명 (1/3)

- 설치한 프로그램을 실행하면 위와 같은 창이 발생합니다.

① 활성화 설정

활성화 : G2Works 그룹웨어와 세콤 출퇴근 연동 설정이 활성화 됩니다.

자동실행 : 윈도우 시작 시 자동으로 프로그램이 시작됩니다.

참고

6번 항목 [Database Path]가 정상적으로 설정되지 않은 경우 본 설정 그룹이 비활성화 됩니다.

② 일일 데이터 전송 설정

출퇴근 및 모든 출입사항의 데이터 전송시간을 설정할 수 있습니다. 최소 단위는 5분이며, 설정된 시간에 따라 그룹웨어에 자동 전송됩니다.

EX) 전송시간을 8시 5분, 8시 15분으로 설정하면 매일 8시 5분, 8시 15분에 출근 데이터 전송이 이루어집니다.

③ 출·퇴근 DB 설정

출·퇴근 기록 : 전송 대상정보가 출퇴근 이벤트 데이터로 설정됩니다.

작업일자 : 전송 대상정보가 작업일자로 설정됩니다.

④ 특정일자 전송 및 저장

일일별로 출퇴근 현황 내역을 서버로 전송하거나 엑셀파일로 저장할 수 있습니다.

기간 선택은 하루씩 가능하며, 기간 설정 후 서버전송 버튼을 클릭하면 해당 일자의 데이터가 서버에 전송됩니다.

전송할 데이터가 없는 경우 <데이터가 없습니다> 라는 알림창이 발생합니다.

◆ 근태연동 시스템 (SECOM) 프로그램

그룹웨어 근태 연동(JSON)

세콤과 연동되는 그룹웨어 출퇴근 관리

- 1 활성화 설정**
☐ 활성화 ☐ 자동실행
- 2 일일 데이터 전송 설정**
 전송시간 설정: 0 시 0 분
 설정된 시간: 01시:00분, 02시:00분, 03시:00분, 04시:00분, 05시:00분, 06시:00분
- 3 출·퇴근 DB 설정**
☒ 출·퇴근 기록 ☐ 작업일자
- 4 특정일자 전송 및 저장**
 2017-06-30 ~ 2017-06-30 서버전송
- 5 그룹웨어 연동 URL**
 주소:
 API Key:
- 6 DataBase Path**
 보안업체 메니저 버전: 6.1 이상
 출·퇴근 기록 DB (Alarm): C:\Users\whois\AppData\Local\Ww\
 작업일자 DB (WorkHistory): C:\Users\whois\AppData\Local\Ww\

근태연동 시스템 (SECOM) 프로그램 설명 (2/3)

⑤ 그룹웨어 연동 URL

주소 : 사용중인 그룹웨어 주소를 입력합니다. EX) <http://신청한id.g2works.kr>

API Key : 그룹웨어 관리자 계정으로 로그인 후, [관리자>기본설정>도메인 키 확인] 페이지의 키를 입력합니다.
 본 값이 정확하게 입력되지 않은 경우 데이터 전송이 이루어지지 않으니 주의하여 주시기 바랍니다.

관리자

- + 통계
- 기본설정
 - 로그관리
 - + 메뉴관리
 - 출퇴근허용IP관리
 - 디바이스사용관리
 - 도메인 키 확인

도메인 키 확인

도메인 키 확인 2F352017... B5

만약 도메인 키 값이 나타나지 않는 경우, 하단 [도메인키 작성] 버튼을 클릭하여 도메인 키를 생성하시기 바랍니다.

관리자

- + 통계
- 기본설정

도메인 키 확인

도메인 키 확인

도메인키 작성

◆ 근태연동 시스템 (SECOM) 프로그램

근태연동 시스템 (SECOM) 프로그램 설명 (3/3)

⑥ Database Path 설정

보안업체 매니저 버전 : 세콤 매니저 프로그램의 버전을 설정합니다.

만약, 사용중인 세콤 매니저가 6.1 이상이라면, 세콤에서 제공하는 근태자료 외부 동기화 프로그램인 [SecomLink]가 추가로 필요합니다. (12페이지 참고)

세콤 매니저가 6.1 이상이며, 이미 [SecomLink]를 사용 할 경우, Alarm/WorkHistory를 별도 설정할 필요가 없으며 세콤 매니저가 6.0 이하인 경우 Alarm/WorkHistory의 위치를 찾아서 설정해야 합니다.

참고 출·퇴근 기록 DB (Alarm) / 작업일자 DB (WorkHistory) 경로설정
 위치 예제 - W(주)에스원W세콤매니저(근태 •식당)v6.0WDatabaseWMainDBWAlarmW
 - W(주)에스원W세콤매니저(근태 •식당)v6.0WDatabaseWMainDBWWorkHistoryW

◆ G2Works 그룹웨어에서 연동 설정

1) G2Works에서 연동설정하기

기본설정

No	법인명	월	화	수	목	금	토	일	출근체크방식
1	(주)후이즈홀딩스	출근: 09:00	출근: 09:00	출근: 09:00	출근: 09:00	출근: 09:00	출근: 09:00	출근: 09:00	지문

근태기본정보 변경

법인명

(주)후이즈홀딩스

월요일

출근시간 : 09 00

퇴근시간 : 18 00

화요일

출근시간 : 09 00

퇴근시간 : 18 00

수요일

출근시간 : 09 00

퇴근시간 : 18 00

목요일

출근시간 : 09 00

퇴근시간 : 18 00

금요일

출근시간 : 09 00

퇴근시간 : 18 00

토요일

출근시간 : 09 00

퇴근시간 : 18 00

일요일

출근시간 : 09 00

퇴근시간 : 18 00

출근체크방식

지문

수정

닫기

- 그룹웨어 접속 후 [관리자 – 운영관리 – 근태관리 – 기본설정] 에 접속하여 출근체크 방식을 [지문]으로 설정합니다.
- 본 설정 페이지에서 출근체크 방식을 선택하지 않으면, 출퇴근 데이터 수신에 실패할 수 있으므로 필수로 선택하여 주시기 바랍니다.

◆ G2Works 그룹웨어에서 연동 설정

2) G2Works 그룹웨어 사원 정보에 세콤ID 등록하기 (1/2)

사진등록

사인등록

영문성명	Gildong Hong	표준시각	Asia/Seoul ▼	언어	kor ▼
직무	개발 ▼	직위	사원 ▼	재직여부	재직 ▼
성별	남 ▼	양/음력	양력 ▼	생년월일	1971-01-01
타메일					
계좌번호	은행선택 ▼				
전화번호	02-1234-1234	핸드폰	010-1111-2345	세콤ID	1111
결혼여부	미혼 ▼	결혼기념일			
우편번호	08378	찾기			
주소	서울특별시 구로구 디지털로34길 43 (코오롱싸이언스밸리1차)				
상세주소	1004호 후이즈홀딩스				
제목	홍길동 - 1971				
결재유무	<input type="radio"/> YES <input checked="" type="radio"/> NO				
첨부파일	<div>File</div> 파일을 업로드해주세요.				
상세내용					

• 사원 신규 등록 시 세콤 ID 입력

[관리자 – 전사관리 – 인사관리 – 입사처리] 에 접속하여 사원정보를 등록합니다. 상세정보의 '세콤ID' 란에 해당 정보를 입력합니다.

참고 세콤ID 등록에 대한 자세한 정보는 19페이지를 참조하시기 바랍니다.

◆ G2Works 그룹웨어에서 연동 설정

2) G2Works 그룹웨어 사원 정보에 세콤ID 등록하기 (2/2)

직원검색

사번	성명	직위	소속법인	소속	내선번호	이메일	상태
1006	홍길동	대리	(주)후이즈홀딩스	기획파트		whois06@whoisholdings.whoisg.kr	재직
1030							
1022							

직원보기

사진변경

사번	1026	이메일	whois26@whoisholdings.whoisg.kr		
성명	홍길동	주민번호		-	
영문성명	Gildong Hong	표준시각	Asia/Seoul	언어	kor
소속법인	(주)후이즈홀딩스				
소속	CRM사업부				
입사일	2017-05-25	호봉			
직무	개발	직위	고객센터장	재직여부	재직
성별	남	양/음력	양력	생년월일	1971-01-01
전화번호	02-1234-1234	핸드폰	010-1111-2345	세콤ID	1111
타메일					

- 이미 등록된 사원 정보에 세콤 ID 입력

[관리자 – 전사관리 – 인사관리 – 직원검색] 에 접속하여 수정할 사원의 정보를 선택한 뒤 '세콤ID' 란에 해당 정보를 입력합니다.

참고 세콤ID 등록에 대한 자세한 정보는 29페이지를 참조하시기 바랍니다.

◆SecomLink 프로그램 실행

SecomLink 프로그램 실행에 대한 설명

1) 세콤 매니저 v8.2 이하

이름	수정한 날짜	유형	크기
SecomLinkDB	2017-07-11 오전...	파일 폴더	
(간략매뉴얼)세콤링크	2017-07-11 오전...	Microsoft Word ...	
SL SecomLink	2017-07-11 오전...	응용 프로그램	

SecomLink는 세콤에서 제공해주는 근태자료 외부 동기화 프로그램으로, 세콤 매니저가 8.2 이하 버전이라면 세콤에 요청하여 필수적으로 설치해주시기 바랍니다. SecomLink를 통하여 출퇴근 기록을 G2Works 그룹웨어에 전송할 수 있습니다.

프로그램 설치 시 설정한 위치에 접근하여 'SecomLink' 프로그램을 선택하여 실행합니다.

2) 세콤 매니저 v8.3 이상

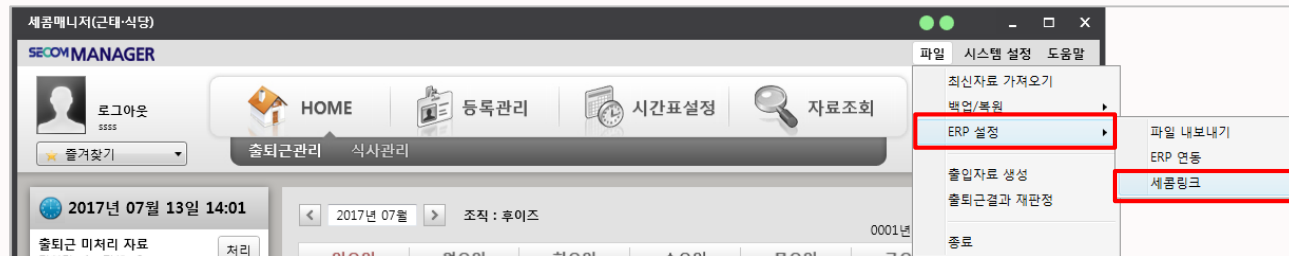

세콤 매니저가 8.3 버전 이상인 경우 별도 프로그램 설치 없이, 세콤매니저에서 세콤링크를 사용할 수 있습니다.

상단 [파일 – ERP 설정 – 세콤링크] 를 통하여 SecomLink에 접속하여 주시기 바랍니다.

WHOIS SYSTEM Inc.

SecomLink 설정

세콤매니저 v8.3 사용시

◆SecomLink 설정

SecomLink 설정 – 세콤매니저 v.8.3 사용 시

1) 세콤링크 설정

• 세콤링크 설명

세콤매니저 V8.3 버전은 별도의 쿼리를 등록하지 않고, ERP 서버를 설정하는 것으로만으로도 사용이 가능합니다.

① Provider

데이터를 수신할 서버의 종류를 선택합니다.

옵션 중 [WhoisG]를 선택합니다.

orks

참고

세콤매니저 v8.3.0버전과 v8.3버전은 별개의 버전으로 설정 전 필수로 확인을 바랍니다.

WHOIS SYSTEM Inc.

SecomLink 설정

세콤매니저 v8.1 ~ v8.3 사용시

◆SecomLink 설정

SecomLink 설정 – 세콤매니저 v.8.1 ~ v.8.3 사용 시

1) 세콤링크 설정

• 세콤링크 설명

A. 쿼리관리

세콤링크 설정 전, 쿼리를 입력하는 과정이 필요합니다.

해당 과정을 우선 수행 후 세콤 설정을 시작합니다.(>다음페이지에 계속)

① Provide

데이터를 수신할 서버의 종류를 선택합니다.

옵션 중 [ODBC]을 선택합니다.

② DSN

[WhoisACTrans]를 입력합니다.

③ USER/PASSWORD

USER 및 PASSWORD 항목에 [whois]를 입력합니다.

④ 접속확인

ERP 서버설정 내용을 입력한 뒤 [접속확인] 버튼을 클릭하여 확인합니다.

설정이 정상적이면 '접속성공' 알림창이 뜹니다. 해당 알림창이 뜨지 않는 경우, ERP 서버 설정 항목을 다시 확인하시기 바랍니다.

⑤ 쿼리설정

자동설정 및 수동설정 쿼리 항목에서 '후이즈G 사원쿼리', '후이즈G 알람쿼리' '후이즈G 근태쿼리'를 선택합니다. 해당 내용이 확인 후 [저장]을 클릭합니다.

◆SecomLink 설정

SecomLink 설정 – 세콤매니저 v.8.1 ~ v.8.3 사용 시

2) 쿼리관리

사용자 쿼리 관리

쿼리 목록

- 후이즈G 사원쿼리
- 기본알람쿼리(MS-SQL, 수정불가)
- 기본근태쿼리(MS-SQL, 수정불가)
- 기본식사쿼리(MS-SQL, 수정불가)
- 기본사원쿼리(MS-SQL, 수정불가)
- 기본알람쿼리(ORACLE, 수정불가)
- 기본근태쿼리(ORACLE, 수정불가)
- 기본식사쿼리(ORACLE, 수정불가)
- 기본사원쿼리(ORACLE, 수정불가)
- 기본알람쿼리(Tibero, 수정불가)
- 기본근태쿼리(Tibero, 수정불가)
- 기본식사쿼리(Tibero, 수정불가)

1 쿼리 이름 후이즈G 사원쿼리

2 관련 테이블 Person, Card, Finger

3 세콤매니저(근태식당) 쿼리

```
WITH RECURSIVE ORGT(OrgID, ParentOrgID, Company, Department, Team, Part) AS (
    SELECT OrgID, ParentOrgID, SUBSTR('000' || OrgID,
        LENGTH('000' || OrgID) - 2, 3), NULL, NULL, NULL
    FROM ORG
    UNION ALL
    SELECT ORGT.OrgID, ORGT.ParentOrgID, SUBSTR(
        '000' || ORGT.OrgID, LENGTH('000' || ORGT.OrgID) - 2, 3)
    FROM ORGT
)
```

4 ERP 쿼리

```
REPLACE INTO T_SECOM_PERSON(
    CardNo, CardFullData, CardType, Name, Company,
    Department, Team, Part, Grade, DetailGrade,
    JuminNo, Sabun, WorkGroup, EmployType,
    WorkStatus, AuthType, IssueCount, PassWord,
    WorkSchedule, JoiningDate,
    RetireDate, EnableFingerPrint, EnableWorkManage,
    EnableFond, ModifyFlag, UserLevel, ValidityDate, PID
)
```

5 추가 수정 삭제 닫기

• 사용자 쿼리 등록 설명 – 사원쿼리 작성

① 쿼리이름

[후이즈G 사원쿼리]를 입력합니다.

② 관련 테이블

[Person, Card, Finger]를 입력합니다.

③ 세콤매니저(근태식당) 쿼리

지정된 '후이즈사원-근태식당 쿼리'를 붙여넣기 합니다.
(쿼리경로는 다음 페이지 참조)

④ ERP 쿼리

지정된 '후이즈사원-ERP쿼리'를 붙여넣기 합니다.
(쿼리 경로는 다음 페이지 참조)

⑤ 추가

추가 버튼을 누르면 쿼리 목록에 [후이즈G 사원쿼리] 항목이 새로 생깁니다.
해당 내용 확인 후 다음 쿼리를 생성합니다.(>다음페이지에 계속)

2) 쿼리관리

- 사용자 쿼리 등록 설명 - 알람쿼리 작성

- G2Works**

◆SecomLink 설정

SecomLink 설정 – 세콤매니저 v.8.1 ~ v.8.3 사용 시

2) 쿼리관리

사용자 쿼리 관리

쿼리 목록

- 후이즈G 사원쿼리
- 후이즈G 알람쿼리
- 후이즈G 근태쿼리**
- 기본알람쿼리(MS-SQL, 수정불가)
- 기본근태쿼리(MS-SQL, 수정불가)
- 기본식사쿼리(MS-SQL, 수정불가)
- 기본사원쿼리(MS-SQL, 수정불가)
- 기본알람쿼리(ORACLE, 수정불가)
- 기본근태쿼리(ORACLE, 수정불가)
- 기본식사쿼리(ORACLE, 수정불가)
- 기본사원쿼리(ORACLE, 수정불가)
- 기본알람쿼리(Tibero, 수정불가)

1 쿼리 이름 후이즈G 근태쿼리

2 관련 테이블 WorkHistory

3 세콤매니저(근태식당) 쿼리

```

OUTER LEFT JOIN ORGT ON WORKHISTORY.OrgID =
  ORGT.OrgID AND ORGT.ParentOrgID = -1
OUTER LEFT JOIN WORKBASESCHEDULE ON
  WORKHISTORY.BaseScheduleID =
  WORKBASESCHEDULE.BaseScheduleID
OUTER LEFT JOIN EQUUSER ON
  WORKHISTORY.UpdateID = EQUUSER.EqUserID
WHERE WORKHISTORY.UpdateFlag = 0
    
```

4 ERP 쿼리

```

'VAR15_', 'VAR16_', 'VAR17_', 'VAR18_', 'VAR19_',
'VAR20_', 'VAR21_', 'VAR22_', 'VAR23_', 'VAR24_',
'VAR25_', 'VAR26_', 'VAR27_', 'VAR28_', 'VAR29_',
'VAR30_', 'VAR31_', 'VAR32_', 'VAR33_', 'VAR34_',
strtime('%Y%m%d', 'now', 'localtime') || strtime('%
H%M%S', 'now', 'localtime'), NULL,
VAR_SWTIME14_'
    
```

5 추가 수정 삭제 닫기

• 사용자 쿼리 등록 설명 – 근태쿼리 작성

① 쿼리이름

[후이즈G 근태쿼리]를 입력합니다.

② 관련 테이블

[WorkHistory]를 입력합니다.

③ 세콤매니저(근태식당) 쿼리

지정된 '후이즈사원-근태식당 쿼리'를 붙여넣기 합니다.
(쿼리경로는 다음 페이지 참조)

④ ERP 쿼리

지정된 '후이즈사원-ERP쿼리'를 붙여넣기 합니다.
(쿼리 경로는 다음 페이지 참조)

⑤ 추가

추가 버튼을 누르면 쿼리 목록에 [후이즈G 근태쿼리] 항목이 새로 생깁니다.
해당 내용 확인 후 다음 쿼리를 생성합니다.
모든 쿼리 항목을 추가하였다면 [닫기]버튼을 클릭하여 다음단계를 진행합니다.

◆SecomLink 설정

SecomLink 설정 – 세콤매니저 v.8.1 ~ v.8.3 사용 시

3) 쿼리경로

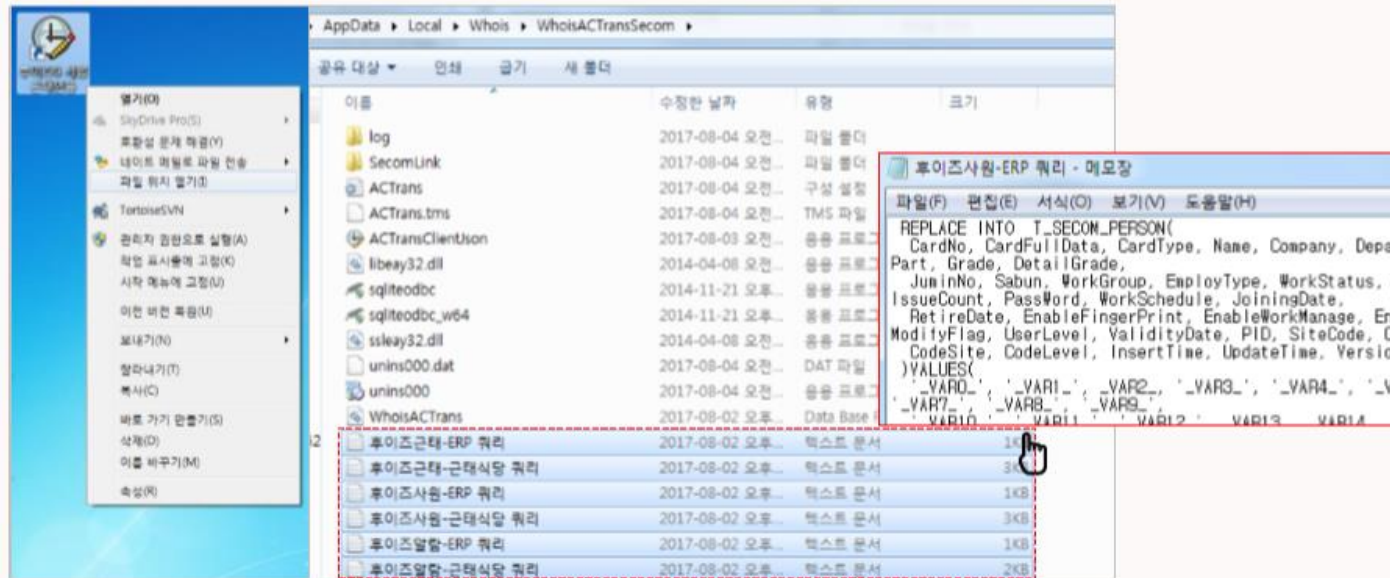

- 후이즈 근태연동프로그램을 선택한 뒤, 마우스 오른쪽 버튼을 눌러 [파일위치 열기]를 선택합니다.
해당 폴더 내에 있는 [ERP 쿼리.txt]파일과 [근태식당 쿼리.txt]파일을 선택하여 실행 뒤, 해당 파일의 텍스트를 복사하여 각 항목에 붙여넣기 하시기 바랍니다.

WHOIS SYSTEM Inc.

SecomLink 설정

세콤매니저 v6.1 ~ v8.0 사용시

◆SecomLink 설정

SecomLink 설정 – 세콤매니저 v.6.1 ~ v.8.0 사용 시

1) ERP 서버 설정

세콤링크 로그 ERP 서버 설정 근태자료 전송 알람자료 전송 사원자료 전송

ERP 서버 설정

1 서버종류 기타 ODBC 적용

SERVER IP

PORT

2 ODBC명 WhoisACTrans

USER

PASSWORD

3 Provider ODBC 사용

4 세콤 DB 폴더 C:\Program Files\W(주)에스원\세콤매니저(근태식) 폴더

☐ 전송 성공 로그 남기기

서버 접속 확인 저장 종료

• ERP 서버 설정 설명

① 서버종류

데이터를 수신할 서버의 종류를 선택합니다.

옵션 중 [기타 ODBC 적용]을 선택합니다.

② ODBC명

[WhoisACTrans]를 입력합니다.

③ Provider

[ODBC 사용]을 선택합니다.

④ 세콤DB폴더

세콤 프로그램이 설치 된 경로를 선택합니다.

예) C:\Program Files\W(주)에스원\세콤매니저(근태식당) v5.0

저장 버튼을 클릭한 뒤 다음 설정을 진행합니다.

◆SecomLink 설정

SecomLink 설정 – 세콤매니저 v.6.1 ~ v.8.0 사용 시

2) 사원자료 전송

• 사원자료 전송 설명

연동할 사원자료 시간을 설정합니다. 세콤과 G2Works 그룹웨어간 사원자료를 토대로 출퇴근 데이터를 연동한다면, 사원자료 전송의 시간을 설정해야 합니다.

① 자동 자료 전송 타이머

체크를 한 뒤, 시간을 설정합니다.

설정한 시, 분이 되면 사원데이터가 전송됩니다.

저장 버튼을 클릭하여 설정을 저장합니다.

② 수동 전송

그룹웨어 최초 연동 시 사원정보 전달을 위해 필수로 수동전송을 클릭하여 전송하시기 바랍니다.

◆SecomLink 설정

SecomLink 설정 – 세콤매니저 v.6.1 ~ v.8.0 사용 시

3) 근태자료 전송

• 근태자료 전송 설명

연동할 근태자료 전송시간을 설정합니다. 세콤과 G2Works 그룹웨어간 근태자료를 이용해 출퇴근 데이터를 연동한다면, 근태자료 전송의 시간을 설정해야 합니다.

① 전일자료 전송 허용

전일자 데이터를 한 번에 넘길 시간을 설정합니다. 체크를 한 뒤, 시간을 설정하면 설정한 시,분에 근태 데이터가 전송됩니다.

② 당일 자료 전송 타이머

당일 데이터를 일회성으로 넘길 시간을 설정합니다.

체크를 한 뒤, 시간을 설정하면 설정한 시,분에 근태 데이터가 전송됩니다. 최대 2개의 타이머 설정이 가능합니다.

③ 시간별 전송 타이머

시간별 전송 타이머를 체크하는 경우 정해진 시간과 상관없이, 주기적으로 데이터가 전송됩니다. 주기가 5분이고, 전송기간이 2일인 경우 최근 2일의 데이터를 5분 주기로 전송하게 됩니다. 사용하는 경우 체크를 한 뒤, 주기와 전송기간을 설정합니다.

◆SecomLink 설정

SecomLink 설정 – 세콤매니저 v.6.1 ~ v.8.0 사용 시

3) 근태자료 전송

• 근태자료 전송 설명

연동할 근태자료 전송시간을 설정합니다. 세콤과 G2Works 그룹웨어간 근태자료를 이용해 출퇴근 데이터를 연동한다면, 근태자료 전송의 시간을 설정해야 합니다.

④ 수동전송

전송할 근태 데이터의 시작일과 종료일을 설정한 뒤, 전송 버튼을 클릭하여 전송합니다. 특정일자 데이터를 수동으로 전송할 경우에만 사용합니다.

⑤ 중복자료 전송 허용

체크시 이미 전송된 데이터도 중복으로 전송됩니다. 저장 버튼을 클릭한 뒤 다음 설정을 진행합니다.

◆SecomLink 설정

SecomLink 설정 – 세콤매니저 v.6.1 ~ v.8.0 사용 시

4) 알람자료 전송

세콤링크 로그 | ERP 서버 설정 | 근태자료 전송 | **알람자료 전송** | 사원자료 전송 | 식사

자동 전송 타이머

전일 자료 전송 타이머
타이머1 ☒ 오전 1:00:00

당일 자료 전송 타이머
타이머1 ☒ 오전 9:00:00
타이머2 ☒ 오후 7:00:00

시간별 전송 타이머
☒ 주기(분) 5
전송기간(시간) 1

수동 전송
시작일 2017-08-04
종료일 2017-08-04
전송

1 ☐ 중복자료 전송 허용
2 ☒ **출입자료 전송**
3 ☐ 식사자료 전송
4 ☐ 기타자료 전송

저장 종료

• 알람자료 전송 설명

연동할 알람자료 전송시간을 설정합니다. 세콤과 G2Works 그룹웨어간 알람자료를 이용해 출퇴근 데이터를 연동한다면, 알람자료 전송의 시간을 설정해야 합니다.

① 중복자료 전송 허용

체크 시 이미 전송된 데이터도 중복으로 전송됩니다.

② 출입자료 전송

체크 시 알람자료 중 출입자료 데이터를 전송합니다.
일반적으로 '출입자료전송'만 체크하여 사용합니다.

③ 식사자료 전송

체크 시 알람자료 중 식사자료 데이터를 전송합니다.

④ 기타자료 전송

체크 시 알람자료 중 출입/식사자료 외의 다른 데이터를 전송합니다.
저장 버튼을 클릭한 뒤 다음 설정을 클릭합니다.

WHOIS SYSTEM Inc.

기타

세콤매니저 설정

◆기타 : 세콤 ID 등록하기

1) 세콤매니저 v8.0 이하 사용시

• 세콤ID 등록 설명

- ① 세콤매니저 프로그램을 실행시킨 후, 상단의 [사원관리 - 직원신규등록] 버튼을 클릭하여 직원등록 페이지를 불러옵니다.
- ② 사원정보를 입력한 뒤 완료 버튼을 클릭하여 사원을 등록합니다.

이 때 등록한 '주민등록번호'가 세콤ID가 됩니다. 주민등록번호는 회사 임의의 번호로 설정이 가능하며, 본 값이 중복되지 않도록 입력해야 합니다.

◆기타 : 세콤 ID 등록하기

2) 세콤매니저 v8.1 이상 사용시

• 세콤ID 등록 설명

- ① 세콤매니저 프로그램을 실행시킨 후, 상단의 [등록관리 - 직원관리 - 직원신규등록] 버튼을 클릭하여 직원등록 페이지를 불러옵니다.
- ② 직원정보를 입력한 뒤 완료 버튼을 클릭하여 직원을 등록합니다.

이 때 등록한 '직원번호'가 세콤ID가 됩니다. 주민등록번호는 회사 임의의 번호로 설정이 가능하며, 본 값이 중복되지 않도록 입력해야 합니다.

◆기타 : 세콤매니저 버전 확인하기

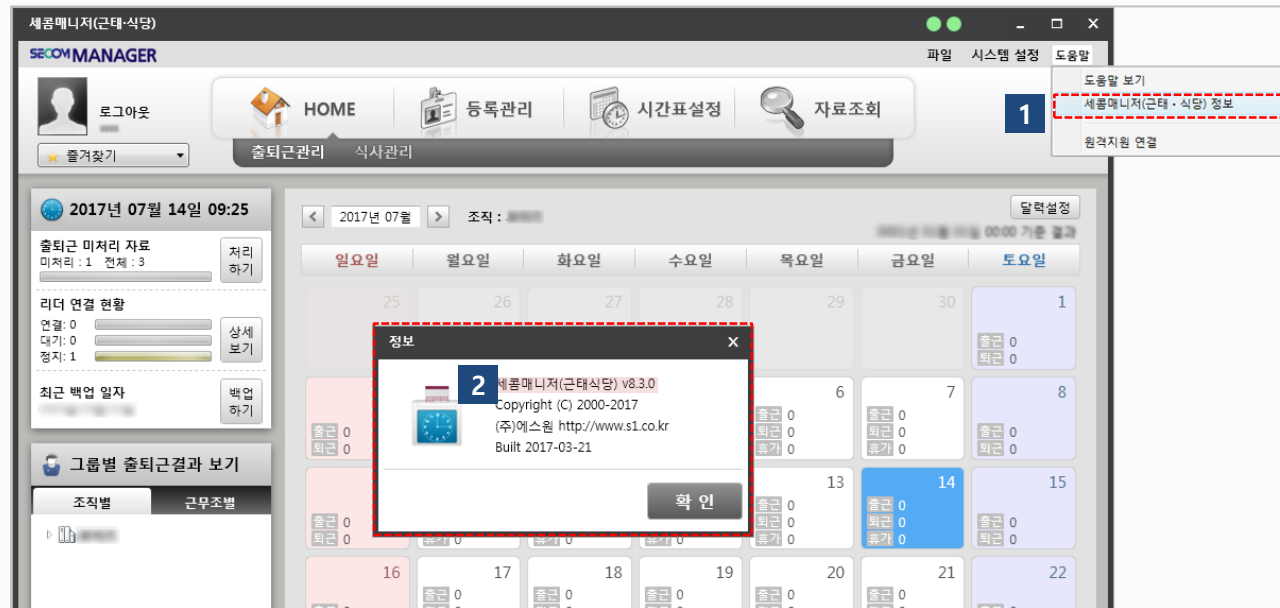

• 세콤매니저 정보 설명

- ① 세콤매니저 프로그램을 실행시킨 후, 상단의 [도움말 – 세콤매니저(근태-식당) 정보] 버튼을 클릭하여 정보 페이지를 불러옵니다.
- ② 정보 페이지에서 세콤매니저 버전 정보를 확인할 수 있습니다.

The logo for G2Works, featuring the text "G2Works" in a bold, blue, sans-serif font. The letter "2" is stylized with an orange triangle pointing upwards, positioned between the "2" and the "W".

G2Works

감사합니다.